

15.000/309.ด. 64
P.T.A

สำเนา

1000/4. 65



แผนพัฒนาท้องถิ่น(พ.ศ. 2566-2570)

องค์การบริหารส่วนตำบลบัวลาย

อำเภอบัวลาย จังหวัดนครราชสีมา





ประกาศองค์การบริหารส่วนตำบลบัวลาย
เรื่อง ประกาศใช้แผนพัฒนาท้องถิ่น (พ.ศ. ๒๕๖๖-๒๕๗๐)

ด้วยองค์การบริหารส่วนตำบลบัวลาย ได้ดำเนินการจัดทำแผนพัฒนาท้องถิ่น(พ.ศ. ๒๕๖๖-๒๕๗๐) เพื่อใช้เป็นแนวทางในการพัฒนาท้องถิ่น ตามขั้นตอนและวิธีการของระเบียบกระทรวงมหาดไทยว่าด้วยการจัดทำแผนพัฒนาขององค์กรปกครองส่วนท้องถิ่น พ.ศ.๒๕๔๘ แก้ไขเพิ่มเติมถึง (ฉบับที่ ๓) พ.ศ. ๒๕๖๑ โดยผ่านความเห็นชอบของคณะกรรมการพัฒนาท้องถิ่น และสภาองค์การบริหารส่วนตำบลบัวลาย สมัยสามัญที่ ๓ ครั้งที่ ๑/๒๕๖๔ ประจำปี พ.ศ. ๒๕๖๔ เมื่อวันที่ ๓ สิงหาคม ๒๕๖๔ มีมติเห็นชอบร่างแผนพัฒนาท้องถิ่น(พ.ศ. ๒๕๖๖-๒๕๗๐) เป็นที่เรียบร้อยแล้ว นั้น

อาศัยอำนาจหน้าที่ตามระเบียบกระทรวงมหาดไทยว่าด้วยการจัดทำแผนพัฒนาขององค์กรปกครองส่วนท้องถิ่น พ.ศ.๒๕๔๘ และที่แก้ไขเพิ่มเติมถึง(ฉบับที่ ๓) พ.ศ.๒๕๖๑ หมวด ๓ การจัดทำแผนพัฒนา ข้อ ๑๗ การจัดทำแผนพัฒนาท้องถิ่นให้ดำเนินการตามขั้นตอน ดังนี้ (๑) คณะกรรมการพัฒนาท้องถิ่นจัดประชุมประชาคมท้องถิ่น ส่วนราชการและรัฐวิสาหกิจที่เกี่ยวข้อง เพื่อแจ้งแนวทางการพัฒนา รับทราบปัญหาความต้องการ ประเด็น การพัฒนาและประเด็นที่เกี่ยวข้อง ตลอดจนความช่วยเหลือทางวิชาการ และแนวทางปฏิบัติที่เหมาะสมกับสภาพพื้นที่ เพื่อนำมากำหนดแนวทางการจัดทำแผนพัฒนาท้องถิ่น โดยให้นำข้อมูลพื้นฐานในการพัฒนาจากหน่วยงานต่าง ๆ และข้อมูลในแผนพัฒนาหมู่บ้านหรือแผนชุมชนมาพิจารณาประกอบการจัดทำแผนพัฒนาท้องถิ่น (๒) คณะกรรมการสนับสนุนการจัดทำแผนพัฒนาท้องถิ่น รวบรวมแนวทางและข้อมูลนำมาวิเคราะห์ เพื่อจัดทำร่างแผนพัฒนาท้องถิ่นแล้วเสนอคณะกรรมการพัฒนาท้องถิ่น (๓) คณะกรรมการพัฒนาท้องถิ่นพิจารณาร่างแผนพัฒนาเพื่อเสนอผู้บริหารท้องถิ่น (๔) ผู้บริหารท้องถิ่นพิจารณาอนุมัติร่างแผนพัฒนาท้องถิ่นและประกาศใช้แผนพัฒนาท้องถิ่น เพื่อให้เป็นไปตามกฎหมายว่าด้วยสภาตำบลและองค์การบริหารส่วนตำบล สำหรับองค์การบริหารส่วนตำบล ให้ผู้บริหารท้องถิ่นเสนอร่างแผนพัฒนาท้องถิ่นต่อสภาองค์การบริหารส่วนตำบล เพื่อให้ความเห็นชอบก่อนแล้วผู้บริหารท้องถิ่นจึงพิจารณาอนุมัติและประกาศใช้แผนพัฒนาท้องถิ่นต่อไป”

“ข้อ ๑๘ แผนพัฒนาท้องถิ่น กรณีเทศบาล องค์การบริหารส่วนตำบล เมืองพัทยาและองค์กรปกครองส่วนท้องถิ่นอื่นที่มีกฎหมายจัดตั้ง ให้จัดทำหรือทบทวนให้แล้วเสร็จภายในเดือนตุลาคมก่อนปีงบประมาณถัดไป กรณีองค์การบริหารส่วนจังหวัด ให้จัดทำหรือทบทวนให้แล้วเสร็จภายในเดือนพฤศจิกายนก่อนปีงบประมาณถัดไป ให้นายอำเภอมีอำนาจขยายเวลาการจัดทำหรือทบทวนแผนพัฒนาท้องถิ่นขององค์การบริหารส่วนตำบล นอกจากวรรคสามให้ผู้ว่าราชการจังหวัดอาจมอบอำนาจขยายเวลา

ปลัด อบต. 
หัวหน้าส่วน 
ผู้พิมพ์ 

การจัดทำหรือทบทวนแผนพัฒนาท้องถิ่น ในกรณีของเทศบาลตำบลผู้ว่าราชการจังหวัด
อาจมอบอำนาจ ให้นายอำเภอก็ได้ ในกรณีการขยายเวลาการจัดทำหรือทบทวนแผนพัฒนาท้องถิ่น
ตามวรรคสามวรรคสี่และวรรคห้าแล้ว ให้จังหวัดแจ้งให้กระทรวงมหาดไทยทราบ”

ดังนั้น เพื่อปฏิบัติตามระเบียบและหนังสือสั่งการ องค์การบริหารส่วนตำบลบัวลาย
จึงประกาศใช้แผนพัฒนาท้องถิ่น (พ.ศ.๒๕๖๑-๒๕๖๕) ตามระเบียบกระทรวงมหาดไทยว่าด้วยการจัดทำ
แผนพัฒนาขององค์กรปกครองส่วนท้องถิ่น (ฉบับที่ ๓) พ.ศ. ๒๕๖๑ โดยใช้แผนพัฒนาท้องถิ่นเป็นกรอบ
ในการจัดทำงบประมาณรายจ่ายประจำปี และงบประมาณรายจ่ายเพิ่มเติม และงบประมาณจากเงินสะสม
ในช่วงของแผนนั้น รวมทั้งวางแนวทางเพื่อให้มีการปฏิบัติให้บรรลุวัตถุประสงค์ ตามโครงการพัฒนา
ที่กำหนดไว้ในแผนพัฒนาท้องถิ่น(พ.ศ. ๒๕๖๖-๒๕๗๐) ต่อไป

จึงประกาศมาเพื่อทราบโดยทั่วกัน

ประกาศ ณ วันที่ ๓๐ กันยายน พ.ศ. ๒๕๖๔



(นายสมบุรณ์ พันธุ์ทอง)

นายกองค์การบริหารส่วนตำบลบัวลาย

ส่วนที่ 1

สภาพทั่วไปและข้อมูลพื้นฐาน

1. ด้านกายภาพ

1.1 ประวัติความเป็นมา

เนื่องจากพื้นที่ตำบลบัวลาย ในแต่ละหมู่บ้านจะมีสระน้ำประจำหมู่บ้านอยู่และมีพีชน้ำขึ้นจำนวนมาก พีชน้ำที่ขึ้นมาก คือ บัว ซึ่งเป็นพืชประดับและเป็นอาหาร ตำบลบัวลาย ได้แยกออกจากตำบลบัวใหญ่ เพื่อเป็นเกียรติแก่ตำบลเดิม และยืนยันว่ามีพีชน้ำที่สำคัญ คือ บัว จึงตั้งชื่อตำบลว่า “ ตำบลบัวลาย ”

1.2 ที่ตั้ง

องค์การบริหารส่วนตำบลบัวลาย อำเภอบัวลาย จังหวัดนครราชสีมา ได้ยกฐานะจากสภาตำบล เป็นองค์การบริหารส่วนตำบลบัวลาย โดยการประกาศกระทรวงมหาดไทย ลงวันที่ 19 มกราคม 2539 ซึ่งประกาศดังกล่าวได้ประกาศในราชกิจจานุเบกษา ฉบับทั่วไป เล่ม 113 ตอน 9 ลงวันที่ 30 มกราคม 2539 ซึ่งมีผลบังคับใช้วันที่ 30 มีนาคม 2539

ที่ทำการองค์การบริหารส่วนตำบลบัวลาย ตั้งอยู่เลขที่ 51 หมู่ที่ 5 บ้านหนองแสง ตำบลบัวลาย อำเภอบัวลาย จังหวัดนครราชสีมา อยู่ห่างจากอำเภอบัวลาย ทางทิศใต้ ระยะทางประมาณ 4 กิโลเมตร ถนนสายหนองแวง - บัวใหญ่

1.3 พื้นที่

องค์การบริหารส่วนตำบลบัวลาย มีเนื้อที่ 48.0 ตารางกิโลเมตร หรือ 29,999.46 ไร่

1.4 อาณาเขต

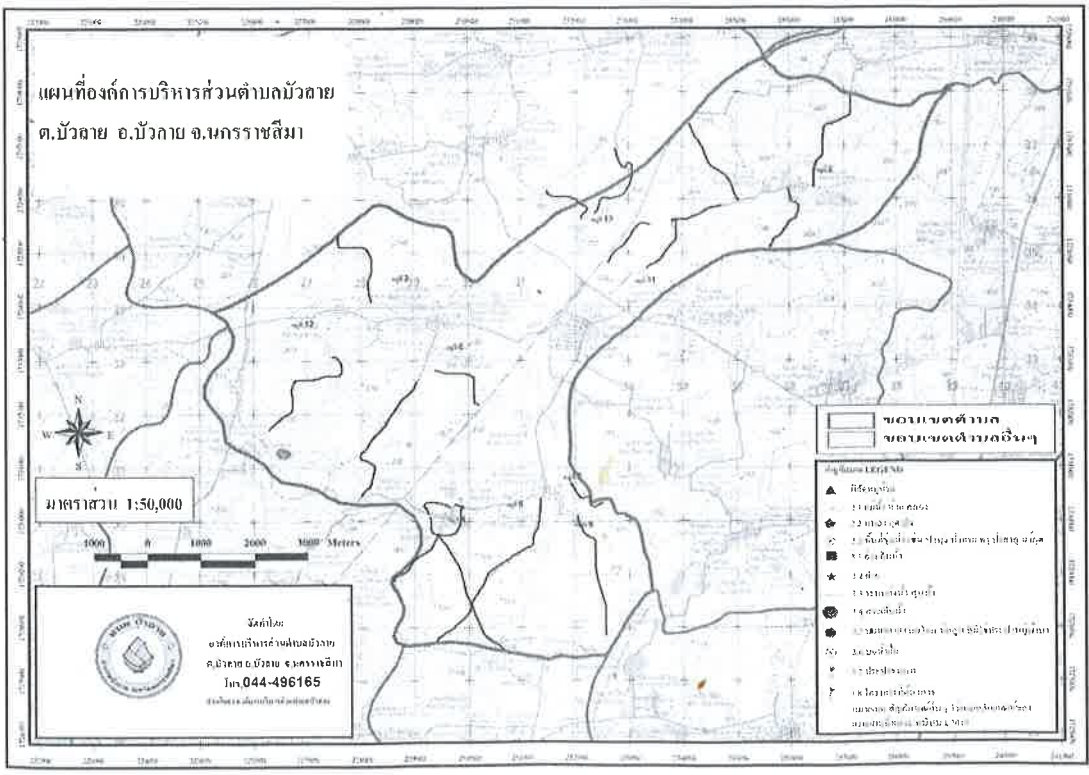

1.5 สภาพภูมิประเทศ

องค์การบริหารส่วนตำบลบัวลาย มีภูมิประเทศเป็นที่ราบสูง โดยทั่วไปแบบภาคตะวันออกเฉียงเหนือ มีป่าไม้เพียงพรรณบ้าง เล็กน้อยและโปร่งตามหัวไร่ ปลายนา เหมาะการทำไร่ ทำการเกษตรกรรม ควบคู่กับการเลี้ยงสัตว์

ฤดูร้อน	เริ่มตั้งแต่เดือน กุมภาพันธ์ ถึงเดือน พฤษภาคมท้องฟ้าโปร่งใสอากาศร้อนหรือร้อนจัด
ฤดูฝน	เริ่มตั้งแต่เดือน พฤษภาคม ถึงเดือน ตุลาคม มีฝนตกน้อยและทิ้งช่วงคราวละนานๆ
ฤดูหนาว	เริ่มตั้งแต่กลางเดือนพฤศจิกายน ถึงเดือนกุมภาพันธ์ อากาศหนาวและแห้งมาก

2.ด้านการเมืองการปกครอง

จำนวนหมู่บ้าน 11 หมู่บ้าน ดังนี้

หมู่ที่	บ้าน	ผู้ปกครอง		ตำแหน่ง
2	บ้านวังโพน	นายสัมพันธ์	นามหมวด	ผู้ใหญ่บ้าน
3	บ้านขามป้อม	นายไชยา	ชำผา	กำนันตำบลบัวลาย
4	บ้านป่าหวาย	นายคำผล	ชาวคิมบง	ผู้ใหญ่บ้าน
5	บ้านหนองแสง	นายเทิดชัย	แสนแก้ว	ผู้ใหญ่บ้าน
6	บ้านโนนสว่าง	นายคำเสาร์	กันหาเขียว	ผู้ใหญ่บ้าน
7	บ้านแสงสว่าง	นายเด่นชัย	เลิศไธสง	ผู้ใหญ่บ้าน
8	บ้านดอนหัน	นายอโนทัย	ชาติไธสง	ผู้ใหญ่บ้าน
10	บ้านหนองห้าง	นายทองแดง	ยาวสูงเนิน	ผู้ใหญ่บ้าน
11	บ้านหนองบัวพัฒนา	นายถาวร	พันธ์ทอง	ผู้ใหญ่บ้าน
12	บ้านหนองไฮ	นางประกาย	รักพันธ์ไพบุลย์	ผู้ใหญ่บ้าน
13	บ้านโนนสวรรค์	นายมนูล	ภูมูล	ผู้ใหญ่บ้าน

จำนวนหมู่บ้านในเขต อบต.บัวลาย เต็มบางส่วน จำนวน 2 หมู่บ้าน ได้แก่

หมู่ที่ 10 บ้านหนองห้าง

หมู่ที่ 11 บ้านหนองบัวพัฒนา

ท้องถิ่นอื่นในเขตตำบลบัวลาย

จำนวนเทศบาล 1 แห่ง คือเทศบาลตำบลหนองบัวลาย

3. จำนวนประชากร

หมู่ที่	บ้าน	จำนวน หลังคาเรือน	จำนวนประชากร		
			ชาย	หญิง	รวม
2	บ้านวังโพธิ์	165	381	323	704
3	บ้านขามป้อม	196	282	311	593
4	บ้านป่าหวาย	268	477	508	985
5	บ้านหนองแสง	164	278	257	535
6	บ้านโนนสว่าง	62	100	98	198
7	บ้านแสงสว่าง	149	253	261	514
8	บ้านดอนหัน	72	127	136	263
10	บ้านหนองท่า	95	142	147	289
11	บ้านหนองบัวพัฒนา	76	101	97	198
12	บ้านหนองไฮ	48	86	82	168
13	บ้านโนนสวรรค์	143	312	289	601
รวม		1,438	2,539	2,730	5,048

ข้อมูล ณ 14 มิ.ย.2564

จำนวนประชากรแยกตามช่วงอายุ

ลักษณะข้อมูล	ชาย	หญิง	รวม
แยกตามเพศ	2,541	2,513	5,054
แยกลักษณะสถานะของ บุคคลผู้มีชื่ออยู่ในทะเบียน บ้าน	2,540	2,513	5,053
ผู้มีสัญชาติไทย	2,537	2,512	5,049
ผู้ที่ไม่ได้สัญชาติไทย	3	1	4
ผู้มีชื่ออยู่ในทะเบียนบ้าน กลาง	0	0	0
ผู้มีสัญชาติไทย	0	0	0
ผู้ที่ไม่ได้สัญชาติไทย	0	0	0
ผู้มีชื่ออยู่ระหว่างการ ย้าย	1	0	1
ผู้มีสัญชาติไทย	1	0	1
ผู้ที่ไม่ได้สัญชาติไทย	0	0	0

ข้อมูล ณ 14 มิ.ย.2564

4. สภาพทางสังคม

4.1 การศึกษา

จำนวนโรงเรียนในเขตพื้นที่รับผิดชอบขององค์การบริหารส่วนตำบลบัวลาย มีดังนี้

1. โรงเรียนวังโพธิ์
2. โรงเรียนบ้านขามป้อม
3. โรงเรียนบ้านป่าหวาย
4. โรงเรียนบ้านหนองแสง

4.2 สาธารณสุข

มีสถานอนามัยตำบลบัวลาย(โรงพยาบาลส่งเสริมสุขภาพตำบล)

จำนวน 1 แห่ง

4.3 อาชญากรรม

ในพื้นที่องค์การบริหารส่วนตำบลบัวลาย ไม่มีเหตุอาชญากรรมเกิดขึ้น

5. ระบบบริการพื้นฐาน

5.1 การคมนาคม

การคมนาคมติดต่อภายในหมู่บ้าน ติดต่อกันระหว่างหมู่บ้าน ทุกหมู่บ้าน ถือว่าการสัญจรไปมาสะดวก เพราะว่ามีถนนคสล.ภายในหมู่บ้าน มีถนนหินคลุกเชื่อมระหว่างหมู่บ้าน ถือว่าสะดวกพอควรการคมนาคมติดต่อระหว่างจังหวัดได้ 2 เส้นทาง คือ รถไฟ และรถยนต์ ถนนสายมิตรภาพ สายขอนแก่น – นครราชสีมา สายนครราชสีมา – อุดรธานี-หนองคาย เป็นต้น

5.2 การไฟฟ้า

หมู่บ้านในเขตองค์การบริหารส่วนตำบลบัวลาย มีไฟฟ้าใช้ครบทุกหมู่บ้าน แต่มีบางจุดที่ยังขยายเขตไม่ถึง เนื่องจากอยู่ห่างจากคูสายมากเกินไป

5.3 การประปา

หมู่บ้านในเขตองค์การบริหารส่วนตำบลบัวลาย มีประปาใช้ครบทุกครัวเรือน

องค์การบริหารส่วนตำบลบัวลาย อำเภอบัวลาย จังหวัดนครราชสีมา

หมู่ ที่	ชื่อหมู่บ้าน/ ชุมชน	จำนวน ครัวเรือน ทั้งหมด	จำนวน ประชากร ทั้งหมด	กรณีประปาจากหน่วยอื่น		กรณีประปาของ หมู่บ้าน		จำนวน ครัวเรือน ที่ได้รับ น้ำประปา	จำนวน ครัวเรือน ที่เหลือที่ไม่ได้ รับน้ำประปา	หากมี ครัวเรือน ที่เหลือ (ไม่ได้ใช้น้ำ ประปา)	ครัวเรือนที่ เหลือ สามารถรับ น้ำ จากการ ประปา ส่วนภูมิภาค ได้หรือไม่
				การประปา นครหลวง /การประปา ส่วนภูมิภาค	ไม่มีระบบ ประปา ในหมู่บ้าน แต่ต่อจาก หมู่บ้านอื่น (ระบุชื่อ หมู่บ้าน)	แบบ (บาดาล/ ผิวดิน)	ความจุ ถัง (ลบ. ม.)				
2	บ้านวังโพน	156	721	-	-	บาดาล	4	156	-	-	ได้
3	บ้านขามบ่อม	128	630	-	-	บาดาล	4	128	-	-	ได้
4	บ้านป่าหวาย	478	988	-	-	บาดาล	12	478	-	-	ได้
5	บ้านหนองแสง	270	535	-	-	บาดาล	4	270	-	-	ได้
6	บ้านโนนสว่าง	92	189	-	-	บาดาล	12	92	-	-	ได้
7	บ้านแสงสว่าง	257	525	-	-	บาดาล	12	257	-	-	ได้
8	บ้านดอนหัน	128	260	-	-	บาดาล	2	128	-	-	ได้
10	บ้านหนองท่า	140	281	-	เทศบาล ตำบลหนอง บัวลาย	-	-	140	-	-	ได้
11	บ้านหนองบัว พัฒนา	93	194	-	-	บาดาล/ ผิวดิน	2/1	93	-	-	ได้
12	บ้านหนองไฮ	80	161	-	-	บาดาล	4	80	-	-	ได้
13	บ้านโนนสวรรค์	306	589	-	-	บาดาล	12	306	-	-	ได้

6. ระบบเศรษฐกิจ

6.1 การเกษตร

ประชากรในเขตเทศบาล ร้อยละ 70 ประกอบอาชีพเกษตรกรรม ผลผลิตทางการเกษตรที่

สำคัญ ได้แก่ ข้าว มันสำปะหลัง อ้อย ดังนี้

- อาชีพเกษตรกรรม ร้อยละ 70 ของจำนวนประชากรทั้งหมด
- อาชีพเลี้ยงสัตว์ ร้อยละ 13 ของจำนวนประชากรทั้งหมด
- อาชีพรับจ้าง ร้อยละ 8 ของจำนวนประชากรทั้งหมด
- อาชีพค้าขาย ร้อยละ 9 ของจำนวนประชากรทั้งหมด

6.2 การประมง

(ในเขตองค์การบริหารส่วนตำบลบัวลายไม่มีการประมง)

6.3 การปศุสัตว์

- ส่วนมากในตำบลบัวลายเป็นการประกอบการในลักษณะเลี้ยงในครัวเรือนเป็นอาชีพหลักและอาชีพเสริม เช่น การเลี้ยงไก่ เป็ด โค สุกร กระบือ

6.4 การบริการ

ธนาคาร - แห่ง

โรงแรม - แห่ง

ปั้มน้ำมัน 1 แห่ง

โรงงานอุตสาหกรรม - แห่ง

โรงเรียนขนาดเล็ก ขนาดกลางและขนาดขนาดใหญ่ 22 แห่ง

6.5 การท่องเที่ยว

- ในเขตองค์การบริหารส่วนตำบลบัวลายไม่มีแหล่งท่องเที่ยว แต่ได้ส่งเสริมการท่องเที่ยวให้เกิดขึ้นในชุมชน เช่น การจัดงานประเพณีต่างๆ

6.6 การพาณิชย์และกลุ่มอาชีพ

การพาณิชย์

สถานีบริการน้ำมัน 1 แห่ง

ร้านค้าต่าง ๆ 88 แห่ง

6.7 แรงงาน

จากการสำรวจข้อมูลพื้น

ฐานพบว่า ในเขตพื้นที่องค์การบริหารส่วนตำบลบัวลายค่าแรงในพื้นที่ต่ำกว่าระดับจังหวัด โดยเฉพาะแรงงานด้านการเกษตร ประชากรอายุระหว่าง 25 - 50 ปี บางส่วนไปรับจ้างทำงานนอกพื้นที่รวมทั้งแรงงานที่ไปทำงานต่างประเทศ ปัญหาที่พบคือ ประชากรต้องไปทำงานนอกพื้นที่ในเมืองที่มีโรงงานอุตสาหกรรม บริษัท ห้างร้านใหญ่ๆ เพราะในพื้นที่ไม่มีโรงงานอุตสาหกรรมที่มีการจ้างแรงงานเยอะ เพราะพื้นที่ส่วนมากเป็นที่อยู่อาศัย ปัญหานี้ยังไม่สามารถแก้ไขได้

7. เศรษฐกิจพอเพียงท้องถิ่น(ด้านการเกษตรและแหล่งน้ำ)

7.1 ข้อมูลพื้นฐานของหมู่บ้านหรือชุมชน

ข้อมูลทั่วไป

หมู่บ้าน/ชุมชน	ชาย	หญิง	ครัวเรือน	พื้นที่ (ไร่)
<u>บ้านขามป้อม</u>	298	329	150	2,486
<u>บ้านคอนหัน</u>	128	133	57	688
<u>บ้านป่าหวาย</u>	480	510	188	3,225
<u>บ้านวังโพธิ์</u>	379	344	156	3,574
<u>บ้านหนองบัวพัฒนา</u>	66	88	39	1,069
<u>บ้านหนองห้าง</u>	139	139	85	1,285
<u>บ้านหนองแสง</u>	268	266	120	1,885
<u>บ้านหนองไฮ</u>	82	80	39	1,200
<u>บ้านแสงสว่าง</u>	255	268	117	1,787
<u>บ้านโนนสวรรค์</u>	306	284	137	1,641
<u>บ้านโนนสว่าง</u>	94	95	46	2,335

7.2 ข้อมูลทางด้านการเกษตร (ทำนา)

หมู่บ้าน/ชุมชน	ในเขตชลประทาน			นอกเขตชลประทาน		
	จำนวน ครัวเรือน	ต้นทุนเฉลี่ย	ราคาขายเฉลี่ย	จำนวน ครัวเรือน	ต้นทุนเฉลี่ย	ราคาขายเฉลี่ย
บ้านขามป้อม		0	0	127	4,470	5,200
บ้านคอนหัน		0	0	43	3,500	4,000
บ้านป่าหวาย		0	0	188	3,500	4,000
บ้านวังโพธิ์		0	0	149	3,500	4,000
บ้านหนองบัวพัฒนา		0	0	39	3,500	4,000
บ้านหนองห้าง		0	0	16	3,500	4,000
บ้านหนองแสง		0	0	113	3,500	4,000
บ้านหนองไฮ		0	0	39	3,500	4,000
บ้านแสงสว่าง		0	0	134	3,500	4,000
บ้านโนนสวรรค์		0	0	132	4,470	5,200
บ้านโนนสว่าง		0	0	46	3,500	4,000

ข้อมูลด้านการเกษตร (ทำไร่)

	มัน			อ้อย		
	จำนวนครัวเรือน	ต้นทุนการผลิตเฉลี่ย	ราคาขายโดยเฉลี่ย	จำนวนครัวเรือน	ต้นทุนการผลิตเฉลี่ย	ราคาขายโดยเฉลี่ย
บ้านขามป้อม	31	3,250	5,800			
บ้านโนนสวรรค์	95	3,250	5,800	30	6,670	9,000
บ้านโนนสว่าง	10	3,250	5,800			
บ้านป่าหวาย	10	3,250	5,800			
บ้านวังโพธิ์	58	5,000	6,000	15	6,670	9,600
บ้านแสงสว่าง	1	3,250	5,800			
บ้านหนองแสง	4	3,250	5,800			
บ้านหนองท่า	6	3,250	5,800	2	4,470	9,000
บ้านหนองไฮ	19	3,250	5,800	1	6,670	9,600

7.3 ข้อมูลด้านแหล่งน้ำทางการเกษตร

แหล่งน้ำธรรมชาติ	แหล่งน้ำทางการเกษตร (ธรรมชาติ)				แหล่งน้ำทางการเกษตร (ที่มนุษย์สร้าง)					
	เพียงพอ	ไม่เพียงพอ	ทั่วถึง	ไม่ทั่วถึง	แหล่งน้ำที่มนุษย์สร้าง	เพียงพอ	ไม่เพียงพอ	ทั่วถึง	ไม่ทั่วถึง	
แม่น้ำ	0	0	0	1	แก้มลิง	0	1	0	0	
ห้วย/ลำธาร	0	8	0	8	อ่างเก็บน้ำ	0	2	0	2	
คลอง	0	9	0	9	ฝาย	0	7	0	7	
หนองน้ำ/บึง	0	7	0	7	สระ	0	7	0	8	
น้ำตก	0	0	0	0	คลอง	0	0	0	0	
					ชลประทาน					

7.4 ข้อมูลด้านแหล่งน้ำกินน้ำใช้ (หรือน้ำเพื่อการอุปโภค บริโภค)

แหล่งน้ำกิน	ไม่มี	เพียงพอ	ไม่เพียงพอ	ทั่วถึง	ไม่ทั่วถึง
บ่อน้ำบาดาลสาธารณะ	0	9	2	5	5
บ่อน้ำตื้นสาธารณะ	1	0	0	0	0
ประปาหมู่บ้าน (ขององค์กรปกครองส่วนท้องถิ่น)	8	0	0	0	0
ระบบประปา (การประปาส่วนภูมิภาค)	7	0	0	0	0
แหล่งน้ำธรรมชาติ	0	0	0	0	0

ปัญหาและความต้องการในการทำการเกษตรของ หมู่บ้าน/ชุมชน และโครงการ/แผนที่ หมู่บ้าน/ชุมชนเสนอ

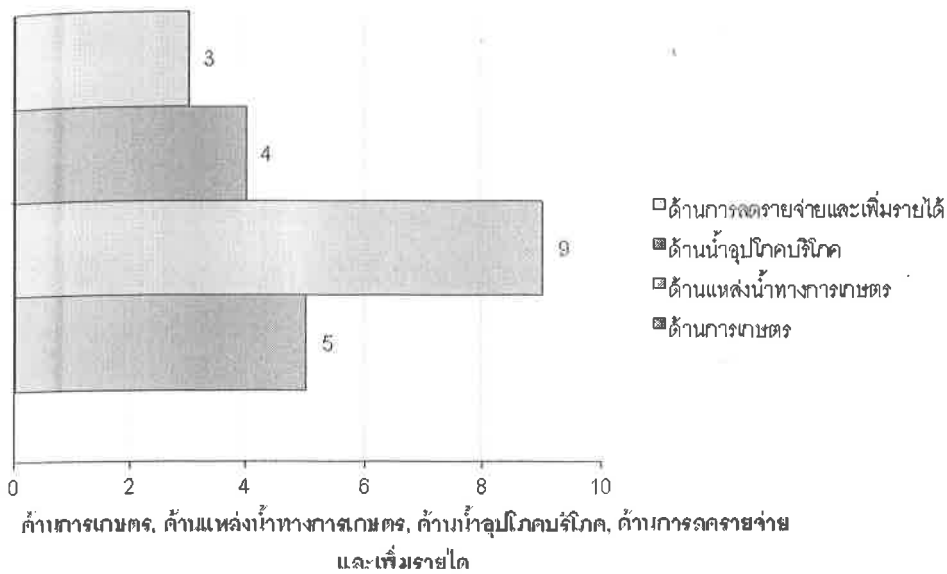

8. ศาสนา ประเพณี วัฒนธรรม

8.1 การนับถือศาสนา

ประชากรในตำบลบัวลายมีการนับถือศาสนาพุทธ เป็นบางส่วนที่มีการนับถือศาสนาคริสต์คือบ้านหนองห่าง หมู่ที่ 10 ที่นับถือศาสนาคริสต์

8.2 ประเพณีและงานประจำปี

- บุญปีใหม่ เดือนมกราคม
 - บุญกุ่มข้าวใหญ่ เดือนอ้าย เดือนยี่
 - บุญข้าวगी เดือนสาม
 - บุญมหาชาติ เดือนสี่
 - บุญสงกรานต์ เดือนห้า
 - บุญบั้งไฟ เดือนหก เดือนเจ็ด
 - บุญเข้าพรรษา เดือนแปด
 - บุญข้าวประดับดิน เดือนเก้า
 - บุญข้าวสาก เดือนสิบ
 - บุญออกพรรษา เดือนสิบเอ็ด
 - บุญลอยกระทง บุญกฐิน เดือนสิบสอง
- วัดในเขตตำบลบัวลาย มีทั้งหมด 4 แห่ง
- 1.วัดบ้านวังโพน
 - 2.วัดบ้านขามป้อม

3.วัดบ้านป่าหวาย

4.วัดบ้านหนองแสง

มีสำนักสงฆ์ 4 แห่ง 1. สำนักสงฆ์อรัญวาส(บ้านหนองไฮ หมู่ 12)

2. สำนักสงฆ์สวนธรรม(บ้านดอนหัน หมู่ที่ 8

3. สำนักสงฆ์ บ้านหนองแสง

4. สำนักสงฆ์บ้านโนนสวรรค์สว่าง หมู่ที่ 6

มีโบสถ์ 3 แห่ง หมู่ที่ 3 หมู่ที่ 4 หมู่ที่ 5 และหมู่ที่ 6

9. ทรัพยากรธรรมชาติ

9.1 แหล่งน้ำธรรมชาติ

ลำห้วยต่าง ๆ ในตำบลบัวลาย

1	ลำห้วยขี้หนู	หมู่ที่ 2
2	ลำห้วยยาง	หมู่ที่ 3
3	ลำห้วยคอม	หมู่ที่ 3 หมู่ที่ 6
5	ลำห้วยล้อม	หมู่ที่ 4
6	ลำห้วยทราย	หมู่ที่ 4 หมู่ที่ 5
7	ลำห้วยนาเจริญ	หมู่ที่ 10

บึง หนองน้ำสาธารณะประโยชน์

1	หนองฝายใหม่สาธารณะฯ	หมู่ที่ 2	พื้นที่ 10 ไร่ 3 งาน 1.9 ตารางวา
2	หนองวังโพนสาธารณะฯ	หมู่ที่ 2	พื้นที่ 15 ไร่ 3 งาน 57.8 ตารางวา
3	หนองน้ำสาธารณะ(สระน้ำหนองสรวง)หมู่ที่ 3	พื้นที่ 24 ไร่ 2 งาน 22 ตารางวา	
4	หนองตะมาสาธารณะฯ	หมู่ที่ 3	พื้นที่ 21 ไร่ 2 งาน 45 ตารางวา
5	หนองโสนสาธารณะฯ	หมู่ที่ 3	พื้นที่ 7 ไร่ 2 งาน 30.8 ตารางวา
6	หนองสระสาธารณะฯ	หมู่ที่ 3	พื้นที่ 6 ไร่ 3 งาน 46.7 ตารางวา
7	หนองแสงสาธารณะฯ(สระน้ำกุดเมื่อย) หมู่ที่ 7	พื้นที่ 14 ไร่ 0 งาน 19 ตารางวา	
8	สระน้ำหนองแสง หมู่ที่ 5		
9	สระน้ำหนองสีดาหมู่ที่ 6		
10	สระน้ำพ่อนุญมี หมู่ 6		
11	สระน้ำโนนสว่าง หมู่ที่ 6		
12	หนองน้ำสาธารณะฯ(สระน้ำคริสต์ประชาสรรค์) หมู่ที่10	พื้นที่ 2 ไร่ 16 ตารางวา	
13	หนองน้ำสาธารณะฯ(สระน้ำประชาสามัคคี) หมู่ที่10	พื้นที่ 1 ไร่ 30 ตารางวา	
14	สระน้ำหนองไฮ	หมู่ที่ 12	
15	สระน้ำหนองไผ่	หมู่ที่ 12	

อ่างเก็บน้ำขนาดกลาง

1	อ่างเก็บน้ำวังโพน	หมู่ที่ 2
2	อ่างเก็บน้ำป่าหวาย	หมู่ที่ 4
3	อ่างเก็บน้ำฝายหลวง	หมู่ที่ 11

อ่างเก็บน้ำ กักน้ำ

1	ห้วยล้อมสาธารณะฯ	หมู่ที่ 4	พื้นที่ 10 ไร่ 0 งาน 46.5 ตารางวา
2	หนองนาเฮีย	หมู่ที่ 8	พื้นที่ 31 ไร่ 2 งาน 00 ตารางวา
1	หนองฝายใหม่	หมู่ที่ 2	
2	ฝายประชาอาสา	หมู่ที่ 3	
4	ฝายน้ำล้น	หมู่ที่ 4	

ระบบประปาหมู่บ้าน

1	บ้านวังโพน	กรมอนามัยและกรมทรัพยากรน้ำ
2	บ้านขามป้อม	อบต.,กรมโยธาธิการ
3	บ้านป่าหวาย	กรมโยธาธิการ และ อบต.
4	บ้านหนองแสง	กรมอนามัย
5	บ้านโนนสว่าง	กรมทรัพยากรธรณีและกรมทรัพยากรน้ำ
6	บ้านแสงสว่าง	กรมอนามัย
7	บ้านดอนหัน	กรมอนามัย
8	บ้านหนองบัวพัฒนา	อบต.
9	บ้านหนองไฮ	กรมโยธาธิการ
10	บ้านโนนสวรรค์	กรมทรัพยากรธรณี

9.2 ทรัพยากรธรรมชาติ ในเขตพื้นที่ อบต. มีที่สาธารณะประโยชน์ จำนวน 11 แห่ง

1	ป่าช้าวังโพนสาธารณะฯ	หมู่ที่ 2	พื้นที่ 31 ไร่ 2 งาน 43 ตารางวา
2	ท่าเลโคกอิน้อยสาธารณะฯ	หมู่ที่ 2	พื้นที่ 154 ไร่ 0 งาน 20 ตารางวา
3	โคกเต่าชุกสาธารณะฯ	หมู่ที่ 3	พื้นที่ 131 ไร่ 2 งาน 75 ตารางวา
4	โคกภูรากลากสาธารณะฯ	หมู่ที่ 5	พื้นที่ 215 ไร่ 1 งาน 88.8 ตารางวา
5	ป่าช้าบ้านหนองแสงสาธารณะฯ	หมู่ที่ 5	พื้นที่ 392 ไร่ 1 งาน 74.2 ตารางวา
6	โคกน้ำจั้นสาธารณะฯ	หมู่ที่ 6	พื้นที่ 153 ไร่ 2 งาน 89 ตารางวา
7	โคกเต่าถ่านสาธารณะฯ	หมู่ที่ 6	พื้นที่ 199 ไร่ 3 งาน 54.6 ตารางวา
8	โคกหนองสระน้อยสาธารณะฯ	หมู่ที่ 6	พื้นที่ 193 ไร่ 1 งาน 97.6 ตารางวา

9	ป่าช้าบ้านขามน้อยสาธารณะฯ	หมู่ที่ 6	พื้นที่ 15 ไร่ 1 งาน 23 ตารางวา
10	โคกสระกลางสาธารณะฯ(สวนหม่อน)	หมู่ที่ 6	พื้นที่ 204 ไร่ 3 งาน 40 ตารางวา
11	ศูนย์เด็ก	หมู่ที่ 7	พื้นที่ - ไร่ 3 งาน 12 ตารางวา
12	ดอนปู่ตา	หมู่ที่ 7	พื้นที่ 7 ไร่ 1 งาน 30 ตารางวา
13	หนองกุดเรือ	หมู่ที่ 7	พื้นที่ 0 ไร่ 1 งาน 49 ตารางวา
14	ป่าจิกน้อยสาธารณะฯ(โคกป่าจิก)	หมู่ที่ 8	พื้นที่ 8 ไร่ 3 งาน 32 ตารางวา
15	ป่าช้าสาธารณะฯ	หมู่ที่ 10	พื้นที่ 0 ไร่ 3 งาน 26 ตารางวา
16	โคกคิมม่วง	หมู่ที่ 4	พื้นที่ 90 ไร่
17	โคกเฒ่าชุย	หมู่ที่ 12	พื้นที่ 131 ไร่

ส่วนที่ ๒

ยุทธศาสตร์การพัฒนากองคกรปกครองส่วนท้องถิ่น

๑. ความสัมพันธ์ระหว่างแผนพัฒนาระดับมหภาค

๑.๑ แผนยุทธศาสตร์ชาติ ๒๐ ปี (พ.ศ. ๒๕๖๑ - ๒๕๘๐)

โดยที่รัฐธรรมนูญแห่งราชอาณาจักรไทย มาตรา ๖๕ กำหนดให้รัฐพึงจัดให้มียุทธศาสตร์ชาติเป็นเป้าหมายการพัฒนาประเทศอย่างยั่งยืน ตามหลักธรรมาภิบาลเพื่อใช้เป็นกรอบในการจัดทำแผนต่างๆ ให้สอดคล้องและบูรณาการกันเพื่อให้เกิดเป็นพลังผลึกดันร่วมกันไปสู่เป้าหมายดังกล่าว โดยให้เป็นไปตามที่กำหนดในกฎหมายว่าด้วยการจัดทำยุทธศาสตร์ชาติ และต่อมาได้มีการตราพระราชบัญญัติการจัดทำยุทธศาสตร์ชาติ พ.ศ. ๒๕๖๐ มีผลบังคับใช้เมื่อวันที่ ๑ สิงหาคม ๒๕๖๐ โดยกำหนดให้มีการแต่งตั้งคณะกรรมการยุทธศาสตร์ชาติเพื่อรับผิดชอบในการจัดทำร่างยุทธศาสตร์ชาติ กำหนดวิธีการการมีส่วนร่วมของประชาชนในการจัดทำร่างยุทธศาสตร์ชาติ ในการติดตาม การตรวจสอบ และการประเมินผล รวมทั้งกำหนดมาตรการส่งเสริมและสนับสนุนให้ประชาชนทุกภาคส่วนดำเนินการให้สอดคล้องกับยุทธศาสตร์ชาติ

เพื่อให้เป็นไปตามที่กำหนดในพระราชบัญญัติการจัดทำ ยุทธศาสตร์ชาติ พ.ศ. ๒๕๖๐ คณะกรรมการยุทธศาสตร์ชาติได้แต่งตั้งคณะกรรมการจัดทำยุทธศาสตร์ชาติด้านต่างๆ รวม ๖ คณะอันประกอบด้วย คณะกรรมการจัดทำยุทธศาสตร์ชาติด้านความมั่นคง คณะกรรมการจัดทำยุทธศาสตร์ชาติด้านการสร้างความสามารถในการแข่งขัน คณะกรรมการจัดทำยุทธศาสตร์ชาติด้านการพัฒนาและเสริมสร้างศักยภาพทรัพยากรมนุษย์ คณะกรรมการจัดทำยุทธศาสตร์ชาติด้านการสร้างโอกาสและความเสมอภาคทางสังคม คณะกรรมการจัดทำยุทธศาสตร์ชาติด้านการสร้างการเติบโตบนคุณภาพชีวิตที่เป็นมิตรต่อสิ่งแวดล้อม และคณะกรรมการจัดทำยุทธศาสตร์ชาติด้านการปรับสมดุลและพัฒนาระบบการบริหารจัดการภาครัฐ เพื่อรับผิดชอบในการดำเนินการจัดทำร่างยุทธศาสตร์ชาติให้เป็นไปตามหลักเกณฑ์ วิธีการ และเงื่อนไขที่กำหนด ตลอดจนได้จัดให้มีการรับฟังความคิดเห็นของประชาชนและหน่วยงานของรัฐที่เกี่ยวข้องอย่างกว้างขวางเพื่อประกอบการพิจารณาจัดทำร่างยุทธศาสตร์ชาติตามที่กฎหมายกำหนดแล้ว

ยุทธศาสตร์ชาติ ๒๐ ปี (พ.ศ. ๒๕๖๑ - ๒๕๘๐) เป็นยุทธศาสตร์ชาติฉบับแรกของประเทศไทย ตามรัฐธรรมนูญแห่งราชอาณาจักรไทย ซึ่งจะต้องนำไปสู่การปฏิบัติเพื่อให้ประเทศไทยบรรลุวิสัยทัศน์ “ประเทศไทยมีความมั่นคง มั่งคั่ง ยั่งยืน เป็นประเทศพัฒนาแล้ว ด้วยการพัฒนาตามหลักปรัชญาของเศรษฐกิจพอเพียง” ภายในช่วงเวลาดังกล่าว เพื่อความสุขของคนไทยทุกคน

สถานการณ์ แนวโน้ม วิสัยทัศน์ และเป้าหมายในการพัฒนาประเทศ

๑. บทนำ

การพัฒนาประเทศไทยนับตั้งแต่แผนพัฒนาเศรษฐกิจและสังคมแห่งชาติ ฉบับที่ ๑ เป็นต้นมาได้ส่งผลให้ประเทศมีการพัฒนาในทุกมิติ ทั้งในด้านเศรษฐกิจที่ประเทศไทยได้รับการยกระดับเป็นประเทศในกลุ่มบนของกลุ่มประเทศระดับรายได้ปานกลาง ในด้านสังคมที่มีการพัฒนาคุณภาพชีวิตของประชาชนส่งผลให้ประเทศไทยหลุดพ้นจากการเป็นประเทศยากจน และในด้านสิ่งแวดล้อมที่ประเทศไทยมี

ข้อได้เปรียบในความหลากหลายเชิงนิเวศ อย่างไรก็ตาม ประเทศไทยยังมีความท้าทายต่อการพัฒนาที่สำคัญ อาทิ อัตราการขยายตัวทางเศรษฐกิจในปี ๒๕๖๐ ที่ร้อยละ ๓.๙ ถือว่าอยู่ในระดับต่ำกว่าศักยภาพ เมื่อเทียบกับร้อยละ ๖.๐ ต่อปีในช่วงเวลาเกือบ ๖ ทศวรรษที่ผ่านมา โดยมีสาเหตุหลักจากการชะลอตัวของการลงทุนภายในประเทศและสถานการณ์เศรษฐกิจโลกที่ยังไม่ฟื้นตัวได้เต็มที่โครงสร้างเศรษฐกิจไทยที่ยังไม่สามารถขับเคลื่อนด้วยนวัตกรรมได้อย่างเต็มประสิทธิภาพภาคบริการและภาคเกษตรมีผลผลิตการผลิตในระดับต่ำ ขาดการนำเทคโนโลยีเข้ามาเพิ่มประสิทธิภาพในการผลิต ประกอบกับแรงงานไทยยังมีปัญหาเรื่องคุณภาพและสมรรถนะที่ไม่สอดคล้องกับความต้องการในการขับเคลื่อนการพัฒนาของประเทศ

นอกจากนั้น ศักยภาพและคุณภาพของประชากรไทยทุกช่วงวัยยังคงเป็นปัจจัยท้าทายสำคัญต่อการพัฒนาประเทศ แม้ว่าการเข้าถึงระบบบริการสาธารณสุข การศึกษา บริการสาธารณสุข โครงสร้างพื้นฐานต่างๆ และการคุ้มครองทางสังคมอื่น ๆ ของคนไทยมีความครอบคลุมเพิ่มมากขึ้น แต่ยังคงมีปัญหาเรื่องคุณภาพการให้บริการที่มีมาตรฐานแตกต่างกันระหว่างพื้นที่ ซึ่งเป็นหนึ่งในสาเหตุหลักที่ทำให้ประเทศไทยยังคงมีปัญหาความเหลื่อมล้ำในหลายมิติ ขณะที่ปัญหาด้านความยากจนยังคงเป็นประเด็นท้าทายในการยกระดับการพัฒนาประเทศให้ประชาชนมีรายได้สูงขึ้นและแก้ปัญหาความเหลื่อมล้ำอย่างยั่งยืน ขณะเดียวกันการวางกลยุทธ์ระยะยาวในการฟื้นฟู การใช้ และการรักษาทรัพยากรอย่างบูรณาการเพื่อการพัฒนาประเทศที่ผ่านมายังขาดความชัดเจน ส่งผลให้ทรัพยากรธรรมชาติและสิ่งแวดล้อมของประเทศยังมีปัญหาการใช้ใช้อย่างสิ้นเปลืองและเสื่อมโทรมลงอย่างรวดเร็ว

ทั้งนี้ ปัญหาดังกล่าวข้างต้นมีสาเหตุส่วนหนึ่งมาจากประสิทธิภาพการบริหารจัดการภาครัฐ การพัฒนาประเทศขาดความต่อเนื่องและความยืดหยุ่นในการตอบสนองต่อความต้องการและปัญหาของประชาชน ขณะที่ความมั่นคงภายในประเทศยังมีหลายประเด็นที่ต้องเสริมสร้างให้เกิดความเข้มแข็ง ลดความขัดแย้งทางความคิดและอุดมการณ์ที่มีรากฐานมาจากความเหลื่อมล้ำ ความไม่เสมอภาค การขาดความเชื่อมั่นในกระบวนการยุติธรรม และปัญหาการขาดเสถียรภาพทางการเมืองตลอดจนส่งเสริมคนในชาติให้ยึดมั่นสถาบันหลักเป็นศูนย์รวมจิตใจให้เกิดความรักและความสามัคคี

ในขณะเดียวกัน การเปลี่ยนแปลงโครงสร้างประชากรที่มีสัดส่วนประชากรวัยแรงงานและวัยเด็กที่ลดลงและประชากรสูงอายุที่เพิ่มขึ้นอย่างต่อเนื่อง จะเป็นปัจจัยเสี่ยงสำคัญที่จะทำให้อการพัฒนาประเทศในมิติต่าง ๆ มีความท้าทายมากขึ้น ทั้งในส่วนของเสถียรภาพทางการเงินการคลังของประเทศในการจัดสวัสดิการเพื่อดูแลผู้สูงอายุที่เพิ่มสูงขึ้น การลงทุนและการออม การเจริญเติบโตทางเศรษฐกิจของประเทศ ความมั่นคงทางสังคม การบริหารจัดการทรัพยากรธรรมชาติอย่างยั่งยืนซึ่งจะเป็นประเด็นท้าทายต่อการขับเคลื่อนประเทศไปสู่การเป็นประเทศพัฒนาแล้ว

๒. ปัจจัยและแนวโน้มที่คาดว่าจะส่งผลต่อการพัฒนาประเทศ

แม้ว่าประเทศไทยจะมีตำแหน่งที่ตั้งที่สามารถเป็นศูนย์กลางในการเชื่อมโยงในภูมิภาค และเป็นประตูสู่เอเชีย แต่การที่มีอาณาเขตติดกับประเทศเพื่อนบ้านหลายประเทศ ทำให้ปัญหาด้านเขตแดนกับประเทศเพื่อนบ้านยังคงเป็นความท้าทายด้านความมั่นคงในอนาคต นอกจากนี้ ประเทศไทยยังคงต้องให้ความสำคัญกับปัญหาด้านความมั่นคงอื่นๆ ที่มีความซับซ้อน ละเอียดอ่อน และมีความเชื่อมโยงกันหลายมิติ ที่อาจเป็นประเด็นท้าทายต่อการสร้างบรรยากาศความไว้วางใจระหว่างรัฐกับประชาชนและระหว่างประชาชนกับประชาชน ซึ่งรวมถึงการสร้างสามัคคีของคนในชาติที่จะนำไปสู่การแก้ปัญหาความขัดแย้งระหว่างกลุ่มประชากรไทยที่มีแนวคิดและความเชื่อที่แตกต่างกันอย่างยั่งยืนนอกจากนี้ การขยายอิทธิพลและการเพิ่มบทบาทของประเทศมหาอำนาจ ที่อาจก่อให้เกิดการเปลี่ยนแปลงไปสู่ระบบหลายขั้วอำนาจ หรือเกิดการย้ายขั้วอำนาจทางเศรษฐกิจ ซึ่งอาจส่งผลกระทบต่อเสถียรภาพทางเศรษฐกิจของประเทศในอนาคต ขณะที่องค์กรที่ไม่ใช่รัฐ อาทิ

องค์การระหว่างประเทศ และบริษัทข้ามชาติ จะมีบทบาทมากขึ้นในการกำหนดกฎ ระเบียบ ทิศทาง ความสัมพันธ์และมาตรฐานสากลต่างๆ ทั้งในด้านความมั่นคง และเศรษฐกิจ รวมทั้งการรวมกลุ่มเศรษฐกิจและการ เปิดเสรีในภูมิภาคที่นำไปสู่ความเชื่อมโยงในทุกกระบวน อาจก่อให้เกิดความเสี่ยงด้านอาชญากรรมข้ามชาติและ เศรษฐกิจนอกระบบ รวมทั้งปัญหาเสพติด การค้ามนุษย์ และการลักลอบเข้าเมือง

ในทางกลับกัน ความเปลี่ยนแปลงจากโลกาภิวัตน์และความก้าวหน้าทางวิทยาศาสตร์ และเทคโนโลยีที่ได้รับการพัฒนาอย่างก้าวกระโดดจะก่อให้เกิดนวัตกรรมอย่างพลิกผัน อาทิ เทคโนโลยี ปัญญาประดิษฐ์ อินเทอร์เน็ตในทุกสิ่ง การวิเคราะห์ข้อมูลขนาดใหญ่ หุ่นยนต์และโดรน เทคโนโลยีพันธุกรรม สมัยใหม่ และเทคโนโลยีทางการเงิน ซึ่งตัวอย่างแนวโน้มการพัฒนาเทคโนโลยีอย่างก้าวกระโดดเหล่านี้ คาดว่าจะ เป็นปัจจัยสนับสนุนหลักที่ช่วยทำให้เศรษฐกิจโลกและเศรษฐกิจไทยมีแนวโน้มที่จะกลับมาขยายตัวได้เข้มแข็งขึ้น แนวโน้มสำคัญที่จำเป็นต้องมีการติดตามอย่างใกล้ชิด อาทิการรวมกลุ่มทางการค้าและการลงทุนที่จะมีความ หลากหลายเพิ่มมากขึ้น การแข่งขันที่คาดว่าจะรุนแรงขึ้นในการเพิ่มผลผลิตภาพและสร้างความหลากหลายของสินค้า และบริการที่ตอบโจทย์รูปแบบชีวิตใหม่ๆ

นอกจากนั้น ประเทศไทยคาดว่าจะเข้าสู่การเป็นสังคมสูงวัยระดับสุดยอดในปี ๒๕๗๔ จะก่อให้เกิดโอกาสใหม่ๆ ในการตอบสนองความต้องการของกลุ่มผู้บริโภคนสูงอายุที่จะมีสัดส่วน เพิ่มขึ้นอย่างต่อเนื่อง รวมทั้งการคาดการณ์ว่าครอบครัวไทยจะมีขนาดเล็กลงและมีรูปแบบที่หลากหลาย มากขึ้นประชากรในประเทศไทยจะมีช่วงอายุที่แตกต่างกันและจะมีกลุ่มคนช่วงอายุใหม่ๆ เพิ่มขึ้น ซึ่งจะ ส่งผลต่อทัศนคติและพฤติกรรมที่แตกต่างกัน ดังนั้น การเตรียมความพร้อมของประชากรให้มีคุณภาพและ การนำเทคโนโลยีที่เหมาะสมมาใช้ในการผลิตและการบริการของประเทศจะเป็นความท้าทายสำคัญในระยะ ต่อไป

ในขณะเดียวกัน โครงสร้างประชากรที่เข้าสู่สังคมสูงวัย อาจทำให้เกิดความต้องการ แรงงานต่างชาติเพิ่มมากขึ้นเพื่อทดแทนจำนวนแรงงานไทยที่ลดลง ซึ่งปัจจัยด้านการเปิดเสรีในภูมิภาคและ ความก้าวหน้าของการพัฒนาระบบคมนาคมขนส่งในภูมิภาคจะทำให้การเคลื่อนย้ายแรงงานและการย้ายถิ่น มีความสะดวกมากขึ้น และเป็นปัจจัยสำคัญที่จะทำให้เกิดการเคลื่อนย้ายประชากรเข้าออกประเทศเพิ่ม มากขึ้น โดยเฉพาะในกลุ่มประชากรที่มีศักยภาพซึ่งมีแนวโน้มในการเคลื่อนย้ายไปเรียนหรือทำงานในทั่วทุกมุม โลกสูงขึ้น ทั้งนี้ การย้ายถิ่นส่วนใหญ่มีวัตถุประสงค์เพื่อแสวงหาโอกาสทางเศรษฐกิจที่ดีขึ้น จึงอาจจะ เป็นไปได้ที่ประเทศไทยจะยังคงเป็นประเทศผู้รับของประชากรจากประเทศเพื่อนบ้านขณะที่ประชากรไทย โดยเฉพาะแรงงานทักษะอาจมีแรงจูงใจในการย้ายถิ่นไปยังประเทศที่มีระดับการพัฒนาที่ดีกว่า อาจทำให้ การแย่งชิงแรงงานมีความรุนแรงมากขึ้น ซึ่งจะยิ่งทำให้เกิดความเสี่ยงต่อการเจริญเติบโตทางเศรษฐกิจและ การเปลี่ยนแปลงของบริบทสังคมไทย

นอกจากนี้ ผลกระทบจากการเปลี่ยนแปลงสภาพภูมิอากาศคาดว่าจะมีความ รุนแรงมากขึ้นทั้งในเชิงความผันผวน ความถี่ และขอบเขตที่กว้างขวางมากขึ้น ซึ่งจะสร้างความเสียหายต่อ ชีวิตและทรัพย์สิน ระบบโครงสร้างพื้นฐานที่จำเป็น ตลอดจนระบบผลิตทางการเกษตรที่สัมพันธ์ต่อเนื่อง กับความมั่นคงด้านอาหารและน้ำ ขณะที่ระบบนิเวศต่างๆ มีแนวโน้มเสื่อมโทรมลง และมีความเป็นไปได้ ค่อนข้างสูงในการสูญเสียความสามารถในการรองรับความต้องการของมนุษย์ได้อย่างมีประสิทธิภาพอย่างไร กิติ ระดับความรุนแรงของผลกระทบอันเกิดจากการเปลี่ยนแปลงภูมิอากาศโลกและความเสื่อมโทรมของ ระบบนิเวศต่าง ๆ ดังกล่าวที่แต่ละประเทศจะต้องเผชิญจะมีความแตกต่างกัน ทำให้การเป็นสังคมสีเขียว การรักษาและบริหารจัดการทรัพยากรธรรมชาติและสิ่งแวดล้อมอย่างบูรณาการจะได้รับความสำคัญและ ความสนใจจากนานาประเทศรวมทั้งประเทศไทยเพิ่มมากขึ้น พลังงานทดแทนและพลังงานทางเลือกรวมถึง